

## PERFIL Y DESCRIPCIÓN DE CARGO

<b>I. IDENTIFICACIÓN DEL CARGO</b>	
Nombre del Cargo	Terapeuta Ocupacional Infantojuvenil
Establecimiento	Unidad de Salud Mental Hospital Llay Llay
Grado	13 EUS
Remuneración bruta	\$1.646.180
Calidad jurídica/Jornada	Contrata/44 horas
Estamento	Profesional
Jefatura Superior Directa	Profesional jefe Unidad de Salud Mental

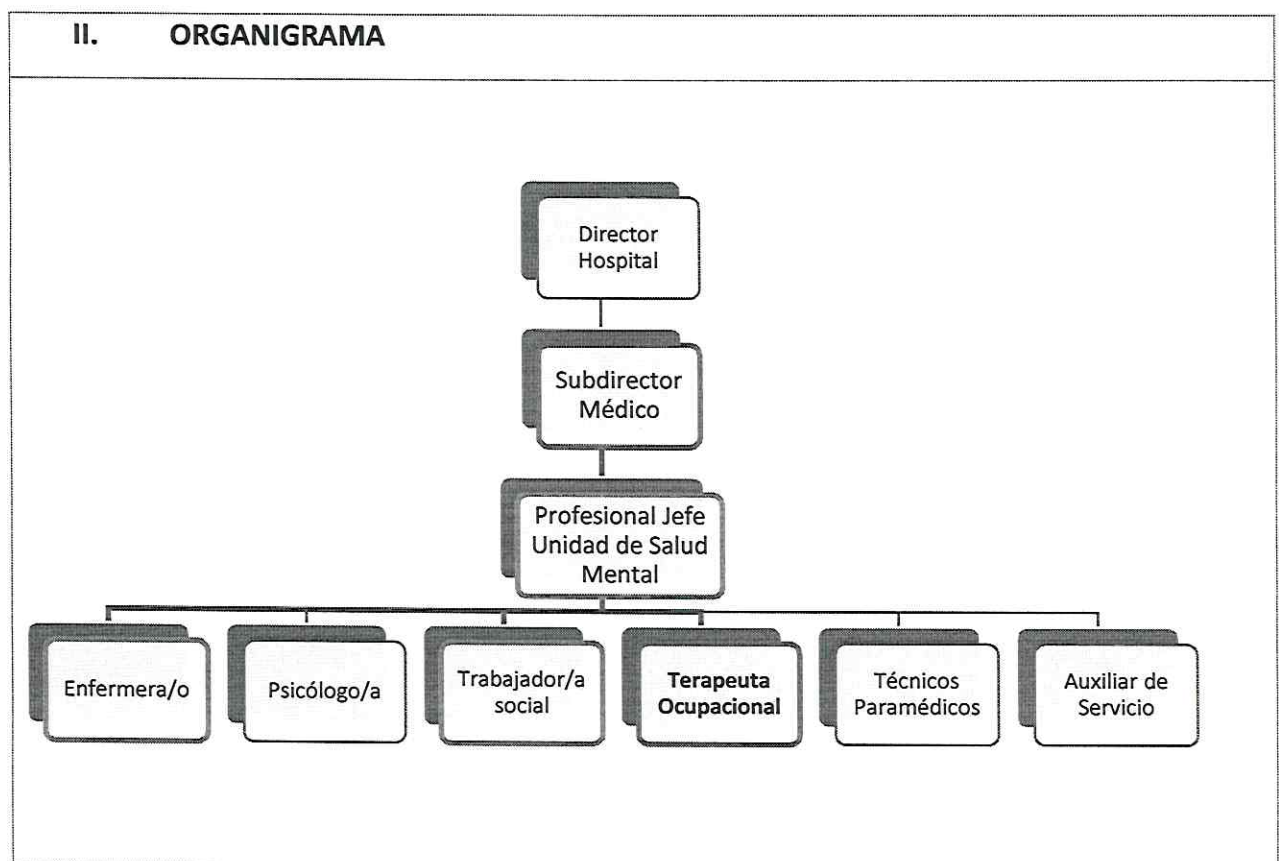

<b>III. OBJETIVO DEL CARGO</b>
<p>Implementar medidas para el cuidado, tratamiento, rehabilitación y recuperación integral de niños, niñas y adolescentes que presentan alguna patología psiquiátrica severa con alto grado de vulnerabilidad, incorporando a sus familias y comunidades, contribuyendo a la recuperación del estado de salud, aplicando estrategias que promuevan la inserción y participación ocupacional del usuario a través del modelo de Atención Comunitaria.</p>

#### IV. PRINCIPALES RESPONSABILIDADES/FUNCIONES DEL CARGO

- Realizar evaluación del funcionamiento ocupacional a lo largo de todo el curso de vida Infantojuvenil (evaluación de habilidades cognitivas, sociales, motoras, actividades de la vida diaria básicas, instrumentales y avanzadas, uso de ayudas técnicas, uso de tiempo libre, historia ocupacional, evaluación prevocacional, evaluación de perfil laboral).
- Realizar diagnóstico del nivel de desempeño ocupacional, determinando grado de discapacidad o capacidad funcional.
- Diseñar e implementar sistemas de trabajos protegidos, programas de reinserción laboral u otro similar.
- Planificar tratamiento terapéutico, identificando áreas de intervención prioritarias, especificando secuencia operativa de intervenciones y definiendo prestaciones integrales de terapia ocupacional.
- Implementar plan de tratamiento aplicando estrategias de intervención según evaluación, favoreciendo el máximo de independencia y autonomía en personas con tratamiento.
- Definir área de intervención indicando si corresponde a habilidades motoras, sensoriales, cognitivas, adaptación e inclusión social, actividades productivas y de tiempo libre.
- Aplicar estrategias de intervención a la familia y/o red de apoyo, favoreciendo la integración de las personas al tratamiento y apoyando al proceso de inclusión laboral.
- Liderar procesos de rehabilitación psicosocial e inclusión en el territorio orientados a la recuperación del niño, niña, adolescente en su comunidad.

#### **Responsabilidades y funciones transversales:**

- Contribuir al diagnóstico y desarrollo del Plan de Cuidados Integrales (PCI) de las personas con enfermedades de salud mental (SM) y adicciones, a lo largo de todo su curso de vida, que se encuentran bajo control en USAM Llay Llay, junto al Equipo Comunitario.
- Monitorear estado de avance del proceso terapéutico de las personas atendidas en el USAM Llay Llay, planteados en el Plan de Cuidados Integrales.
- Diseñar y ejecutar programas de psicoeducación, adecuados al perfil de la población bajo control del USAM Llay Llay, orientados al logro de los objetivos terapéuticos de las personas y sus familias.
- Implementar y desarrollar programas de prevención y promoción de SM en el polo de Llay Llay con enfoque comunitario.
- Participar en evaluación y diagnóstico social, familiar y comunitario.
- Efectuar visitas domiciliarias integrales y, en casos que se requiera, realizar visitas a lugares de trabajo/estudios, de acuerdo con el PCI.
- Coordinar con los diferentes dispositivos de la Red Pública y/o Privada intervenciones terapéuticas orientadas al usuario y su familia según los objetivos planteados en el PCI.
- Coordinar actividades de intervención terapéutica en conjunto con el intersector tanto para el usuario bajo control del USAM Llay Llay como para la comunidad del polo de Llay Llay.
- Favorecer la adherencia al tratamiento terapéutico, previendo el abandono de este por parte del usuario bajo control y su familiar.
- Participar en reuniones clínicas y técnico-administrativa con Equipo Comunitario del Centro.
- Promover y apoyar la formación y funcionamiento de grupos de autoayuda y agrupaciones de personas y sus familias.
- Llevar a cabo actividades administrativas pertinentes al quehacer en el Centro de Salud Mental Comunitaria (registros diarios estadísticos y fichas clínicas y todo lo derivado de gestión administrativa de la atención de personas y sus familias).

- Ejecutar procesos de gestión de casos, asegurando la continuidad de los cuidados, manteniendo estadística de personas en atención, implementar sistemas de monitoreo permanente del Plan de Cuidados Integrales de cada persona y red de apoyo.
- Colaborar en procesos participativos del Centro con la Comunidad, destinados a generar y promover abogacía y el ejercicio ciudadano.
- Llevar a cabo proceso de mejora continua de la calidad en la atención según detección de oportunidades de mejora.
- Velar por la satisfacción y bienestar de la persona usuaria durante todo el proceso de atención.
- Participar de forma activa de Consultoría de Salud Mental en conjunto con equipos de atención primaria.
- Generar y participar en actividades de investigación pertinente a las necesidades del Centro y del Servicio de Salud.
- Participar en la programación de actividades de los Equipos Comunitarios.
- Participar en diagnóstico de las necesidades de capacitación de recursos humanos.
- Participar en la capacitación del personal y otros equipos de la Red.
- Desarrollar actividades docente asistencia de acuerdo con los convenios vigentes del Servicio de Salud.
- Realizar todas aquellas actividades necesarias para el cumplimiento de sus funciones y las que le sean expresamente encomendadas, en el ámbito de sus competencias, por su jefatura directa.

#### V. REQUISITOS OBLIGATORIOS

<p><b>REQUISITOS DFL PLANTA N9/2017 SERVICIO DE SALUD ACONCAGUA</b></p>	<ul style="list-style-type: none"> <li>• Título Profesional de una carrera de, a lo menos, 10 semestres de duración, otorgado por una Universidad o Instituto Profesional del Estado o reconocido por éste o aquellos validados en Chile de acuerdo con la legislación vigente y acreditar una experiencia profesional no inferior a un año, en el sector público o privado.</li> <li>• Título Profesional de una carrera de, a lo menos, 8 semestres de duración, otorgado por una Universidad o Instituto Profesional del Estado o reconocido por éste o aquellos validados en Chile de acuerdo con la legislación vigente y acreditar una experiencia profesional no inferior a dos años, en el sector público o privado.</li> </ul>
<p><b>REQUISITOS DE INGRESO A LA ADMINISTRACIÓN PÚBLICA</b></p>	<p><b>1. Cumplir con los Requisitos exigidos para ingresar a la Administración Pública señalados en el artículo 12 y 13 de la Ley N° 18.834 sobre Estatuto Administrativo:</b></p> <ul style="list-style-type: none"> <li>• Ser ciudadano(a) o con permiso de residencia en caso de extranjeros.</li> <li>• Haber cumplido con la Ley de reclutamiento y movilización, cuando fuere procedente;</li> <li>• Tener salud compatible con el desempeño del cargo; -</li> <li>• No haber cesado en un cargo público como consecuencia de haber obtenido una calificación deficiente, o por medida disciplinaria;</li> </ul>

	<ul style="list-style-type: none"> <li>• No estar inhabilitado para el ejercicio de funciones o cargo públicos, ni hallarse condenado por crimen o simple delito.</li> </ul> <p><b>2. No estar afecto a las inhabilidades e incompatibilidades administrativas establecidas en los artículos 54 de la Ley Nº 18.575 que se señalan a continuación:</b></p> <ul style="list-style-type: none"> <li>• Tener vigente o suscribir, por sí o por terceros, contratos o cauciones ascendentes a doscientas unidades tributarias mensuales o más el Servicio de Salud Aconcagua.</li> <li>• Tener litigios pendientes con el Servicio de Salud Aconcagua, a menos que se refieran al ejercicio de derechos propios, de su cónyuge, hijos o parientes hasta el tercer grado de consanguinidad y segundo de afinidad inclusive.</li> <li>• Tener calidad de cónyuge, hijo o pariente hasta el tercer grado de consanguinidad y segundo de afinidad inclusive respecto de las autoridades y de los funcionarios directivos del Establecimiento.</li> <li>• Encontrarse condenado por crimen o simple delito.</li> </ul>
--	---

<b>VI. REQUISITOS ESPECÍFICOS VALORADOS PARA EL CARGO</b>	
<b>FORMACIÓN EDUCACIONAL</b>	- Título profesional de Terapeuta Ocupacional
<b>EXPERIENCIA PROFESIONAL</b>	<ul style="list-style-type: none"> <li>- Experiencia profesional en el área de Salud Mental Comunitaria Infanto Juvenil de al menos 1 año (Equipos de Salud Mental APS, Centro de Salud Mental Ambulatorio, dispositivos comunitarios en Salud Mental, otros).</li> <li>- Experiencia profesional en el área de Salud Mental Comunitaria de al menos 2 años (Equipos de Salud Mental APS, Centro de Salud Mental Ambulatorio, dispositivos comunitarios en Salud Mental, otros).</li> </ul>
<b>CAPACITACIÓN O FORMACIÓN DE POSTÍTULO</b>	<p style="text-align: center;"><b>a. Capacitaciones Obligatorias:</b></p> <ul style="list-style-type: none"> <li>- Curso IAAS con a lo menos 4 años de vigencia (obligatorio).</li> <li>- Curso de RCP básico con a lo menos 4 años de vigencia (obligatorio).</li> </ul> <p style="text-align: center;"><b>b. Capacitaciones técnicas:</b></p> <ul style="list-style-type: none"> <li>- Diplomados mínimos 100 hrs. pedagógicas o capacitaciones en temáticas atinentes al cargo como: integración sensorial, neurodesarrollo, neuropsicología infantil y otros temas relacionados a la salud mental infanto-juvenil.</li> <li>- Capacitación en Modelo de Atención Comunitaria en Salud Mental.</li> </ul>



## VII. COMPETENCIAS TÉCNICAS

- Conocimiento del Estatuto Administrativo ley 18.834.
- Conocimiento Leyes 21.331 , 20.084 ,20.066 , 20.379.
- Conocimiento del Decreto de Ley de Protección de Derechos de las personas con discapacidad.
- Conocimiento de la convención sobre derechos de las personas con discapacidad
- Conocimiento convención sobre derechos del niño
- Conocimiento sobre normativa en materia de probidad, ética pública, transparencia y gestión pública.
- Conocimiento en funcionamiento ocupacional a lo largo de todo el largo de la vida infanto juvenil
- Conocimiento de Instructivo Presidencial sobre buenas prácticas laborales en desarrollo de personas en el estado.
- Manejo de conceptos generales sobre gestión en Red.
- Conocimientos sobre ley de deberes y derechos Ley 20.584.
- Conocimiento sobre Plan Nacional de Salud Mental y Psiquiatría.
- Manejo Microsoft office nivel intermedio.
- Conocimientos en patologías GES de Salud Mental.
- Otras normas o leyes relacionadas con Salud Mental.
- Conocimiento de la red de mejor niñez, programas y objetivos de intervención.
- DFL 29 de 2004 del Ministerio de Hacienda, texto refundido, coordinado y sistematizado del Estatuto Administrativo Ley 18.834
- DFL 1 de 2005 del Ministerio de salud, texto refundido, coordinado y sistematizado del DL 2763 de 1979 y de las leyes N° 18.933 Y N°18.469.
- Ley 18.575 orgánica constitucional de bases de administración del Estado
- Ley 19.880 de procedimientos administrativos
- Ley 20.285 sobre transparencia de la función pública.

## VIII. COMPETENCIAS TRANSVERSALES

COMPETENCIA	DESCRIPCIÓN	NIVEL	DESCRIPCIÓN NIVEL DE DESARROLLO
APRENDIZAJE PERMANENTE	Capacidad de identificar, seleccionar y aplicar mejores prácticas para innovar y resolver problemas. Incluye la búsqueda y utilización de oportunidades de aprendizaje, traduciéndolas en mejoramiento del desempeño individual y en apoyo a otros, en función de los desafíos de su ámbito laboral.	2	Busca oportunidades para aprender y desarrollarse en el trabajo, logrando niveles de desempeño congruentes con su mayor aprendizaje.
COMUNICACIÓN EFECTIVA	Capacidad de escuchar y expresarse de manera clara y directa. Implica la disposición a ponerse en el lugar del otro, la habilidad de transmitir ideas y estados de ánimo y la habilidad de coordinar acciones de manera asertiva y empática.	2	Se expresa en forma asertiva, escucha empáticamente, logrando una comunicación integral de ideas y emociones

<b>ORIENTACIÓN A RESULTADOS</b>	Capacidad para administrar los procesos, recursos y personas, utilizando técnicas de planificación, motivación y control, para asegurar el máximo de efectividad en los resultados. Implica también la capacidad para actuar con prontitud y sentido de urgencia para responder a las necesidades de los usuarios.	2	Planifica su gestión individual, dirigiendo su acción al logro de los indicadores de resultados, con enfoque en la satisfacción de los usuarios
<b>ORIENTACIÓN AL USUARIO</b>	Capacidad de identificar a sus usuarios y de conocer, entender y resolver sus necesidades en forma efectiva y empática; tanto al usuario final como al usuario intermedio. Implica, además, la capacidad de gestionar operativamente la solución definitiva.	2	Detecta las necesidades de los usuarios y se muestra disponible para atender con la calidad y oportunidad requerida. Asume responsabilidad personal para solucionar los requerimientos y/o problemas presentados.
<b>PROACTIVIDAD Y ADAPTACIÓN AL CAMBIO</b>	Capacidad de trabajar de manera automotivada, con baja supervisión y orientado a la misión institucional, anticipándose a crisis o problemas, para responder efectivamente a los cambios de la organización con flexibilidad y disposición, a fin de adaptarse oportunamente a los nuevos escenarios.	2	Propone ideas para el mejor cumplimiento de objetivos, adaptándose a los cambios y anticipar la solución a problemas emergentes, dentro de su ámbito de trabajo.
<b>TRABAJO EN EQUIPO</b>	Capacidad de colaborar con otros, compartiendo conocimientos, esfuerzos y recursos en pro de objetivos comunes. Implica alinear los propios esfuerzos y actividades con los objetivos del equipo de trabajo y promover la colaboración y apoyo entre áreas y participantes de la red.	2	Se alinea y compromete con las necesidades de su equipo de trabajo y apoya a sus compañeros para la consecución de objetivos comunes

<b>X. CARACTERÍSTICAS DEL ENTORNO</b>	
Superior directo	Profesional jefe Unidad de Salud Mental
Equipo de trabajo directo	Equipo Comunitario USAM Llay Llay, compuesto por: Psicólogo, T Social, Terapeuta Ocupacional, médico, Tens, Técnico en Rehabilitación, Enfermera, Psicopedagoga, entre otros.
Clientes Internos	Directivos, Subdirecciones y Departamentos del USAM Llay Llay
Clientes Externos	Establecimientos de la Red Asistencial del Servicio de Salud Aconcagua, dispositivos externos Comunitarios, Departamentos de Salud Municipales, Ministerio de Salud, SEREMI de Salud Valparaíso, Tribunales de justicia, Programa Mejor Niñez, SENAME, FONASA, SENDA, SERNAM, Agrupaciones de usuarios y grupos de autoayuda u otras Instituciones sectoriales e intersectoriales.



## XI. DIMENSIONES DEL CARGO



Informes y reportes, según lo establecido por el Ministerio de Salud para los distintos Programas de Salud Mental y/o jefatura.

### Diariamente:

- Registro clínico en SIAYE de toda acción de salud por cada usuario según programación.

### Semanalmente/Mensualmente:

- Registro en acta de reunión clínica. Semanal
- Registro en SIAYE de acuerdos tomados en relación con cada usuario presentado. Registro debe realizarse el mismo día o a más tardar al día siguiente de la actividad.
- Registro en Acta de toda reunión sectorial e intersectorial.
- Revisión de informe de presentación de casos previo a consultoría.
- Participación y registro en acta de consultoría, pauta de cotejo OTT Consultoría y lista de asistencia. Cada vez que actividad se realice.
- Monitoreo de población bajo control y gestión terapéutica de pacientes a cargo.

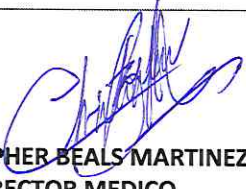
ACTUALIZADO POR	APROBADO POR	FECHA
<p> TO. CRISTINA MONTANARES JEFA UNIDAD DE SALUD MENTAL HOSPITAL SAN FRANCISCO DE LLAY LLAY</p> 	<p> DR. CHRISTOPHER BEALS MARTINEZ SUBDIRECTOR MEDICO HOSPITAL SAN FRANCISCO</p>	<p>DICIEMBRE 2023</p>